

Oprogramowanie Callnet-monitor - instrukcja wersji 21

Aplikacja CallnetMonitor przeznaczona jest do wizualizacji i archiwizacji zdarzeń (wezwania i kasowania) w wariacie systemu przywoławczego CALLNET z centralą na komputerze - dla 30 lub 60 sal.

Wymagany jest system operacyjny firmy Microsoft: Windows 7 (z .NET 4.0) lub Windows 10. Minimalna rozdzielczość monitora to 1600x900, rozmiar tekstu i innych elementów 100%.

UWAGA: ze względu na brak możliwości zablokowania automatycznych aktualizacji w systemie Windows 10, które mogą spowodować okresowe zablokowanie funkcji systemu przywoławczego, komputery z aplikacją CallnetService i CallnetClient NIE mogą mieć dostępu do internetu !!!

Licencja oprogramowania CallnetMonitor.

Oprogramowanie CallnetMonitor dostarczane jest przez autora lub upoważnionych dystrybutorów i może być użytkowane przez końcowego użytkownika systemu przyzywowego CALLNET na jednym stanowisku na podstawie uzyskanej licencji. Dalsza redystrybucja oprogramowania stanowi naruszenie praw autorskich.

Autor oprogramowania oraz jego dystrybutorzy nie ponoszą odpowiedzialności z tytułu użytkowania oprogramowania CallnetMonitor.

1. Instalacja oprogramowania.

Pierwszą czynnością jest zainstalowanie na komputerze oprogramowania konwertera USB-RS485 według dostarczonej z konwerterem instrukcji (o ile system sam nie zainstaluje sterowników automatycznie). Następnie po dołączeniu konwertera, w menadżerze urządzeń należy sprawdzić, jaki numer otrzymał utworzony wirtualny port szeregowy (np. COM4).

Kolejnym krokiem jest instalacja aplikacji Callnet-monitor. Po uruchomieniu pliku instalacyjnego 'CallnetMonitor-setup.exe', aplikacja instalowana jest na dysku 'C:' komputera oraz tworzony jest skrót do aplikacji na pulpicie i w menu 'Programy'.

2. Licencja - wprowadzenie klucza licencyjnego.

Po pierwszym uruchomieniu aplikacji, automatycznie tworzona jest na okres 12 miesięcy licencja TYMCZASOWA - w tym czasie użytkownik musi uzyskać klucz licencyjny BEZTERMINOWY, aby zapewnić dalsze funkcjonowanie oprogramowania.

Klucz wysyłany jest drogą mailową i wymaga wprowadzenia w aplikacji: należy wcisnąć przycisk 'Licencja' na zakładce 'Konfiguracja' - po otwarciu okna dialogowego, skopiować otrzymany klucz do okienka tekstowego i wcisnąć przycisk 'Zamknij'. W oknie aplikacji pojawia się napis: „Callnet-monitor - licencja BEZTERMINOWA”.

3. Wybór trybu pracy - 30NN lub 60 NN.

Aplikacja może pracować w dwóch trybach zależnych od liczby obsługiwanych pomieszczeń: 30 NN lub 60 NN. Wyboru odpowiedniego trybu dokonuje się rozwijając listę 'Tryb pracy' w zakładce 'Konfiguracja-raporty' i zaznaczając 30NN lub 60NN. Zmiana ustawienia musi zostać zatwierdzona przez podanie hasła zmiany konfiguracji - dostarczane jest ono mailowo wraz z linkiem do pobrania oprogramowania.

Po wprowadzeniu prawidłowego hasła, aplikacja automatycznie zamyka się - po ponownym jej uruchomieniu pracuje w wybranym trybie.

- Aplikacja Callnet-monitor w trybie 30-numerowym:

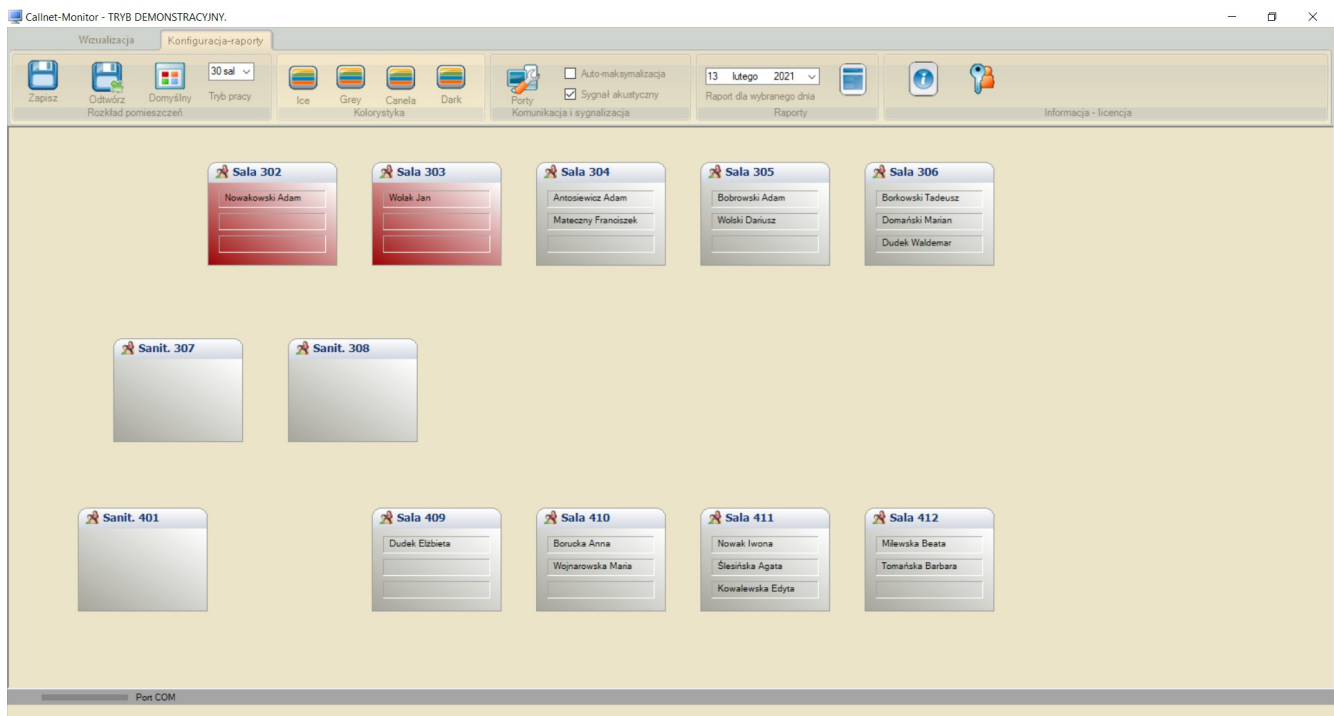

- Aplikacja Callnet-monitor w trybie 60-numerowym:



4. Wizualizacja zdarzeń w systemie przywoławczym.

Po ustawieniu w zakładce 'Konfiguracja-raporty' -> 'Porty' wirtualnego portu szeregowego, do którego podłączona jest magistrala cyfrowa przez konwerter USB-RS485, aplikacja zapewnia wizualizację i archiwizację zdarzeń w systemie: wezwania i ich skasowania. Na ekranie monitora, oprócz zabarwienia właściwej dla pomieszczenia kontrolki na kolor czerwony, wyświetlany jest również widoczny z dalszej odległości numer pomieszczenia.

Prawidłowe połączenie centrali z komputerem (i aplikacją) sygnalizowane jest zielonym kolorem kontrolki portu COM, umieszczonej w dolnym pasku aplikacji.

5. Archiwizacja i statystyki zdarzeń w systemie:

Program archiwizuje na twardym dysku zdarzenia w systemie przywoławczym: 'Wezwanie' i 'Kasowanie', wraz z opisem pomieszczenia i dokładnym czasem ich wystąpienia - dane są szyfrowane algorytmem 3DES co uniemożliwia ich edycję, a odczyt możliwy jest wyłącznie z aplikacji 'CallnetMonitor'.

Podstawową funkcjonalnością w zakresie raportów jest możliwość sporządzenia dziennego raportu:

- W sekcji 'Raporty' w zakładce 'Konfiguracja-raporty', należy wybrać żadaną datę - domyślnie jest to dzień bieżący.
- Wcisnąć przycisk z ikoną raportu - otwarte zostaje okno dialogowe.
- Jeśli dla wybranego dnia istnieją zarchiwizowane zdarzenia, pojawia się informacja, że raport został zapisany na pulpicie w pliku tekstowym - możliwy jest odczyt zdarzeń lub ich wydruk po otwarciu pliku w Notatniku.

6. Konfiguracja rozkładu pomieszczeń i numeracji użytkowej.

Na ekranie uruchomionej aplikacji, widoczne są kontrolki odpowiadające pomieszczeniom w oddziale szpitalnym - tylko w trybie 30 pomieszczeń są to duże kontrolki, umożliwiające edycję nazwisk pacjentów - w trybie 60 numerów NIE jest to możliwe.

Aby dokonać zmian w konfiguracji, należy wybrać z menu zakładkę 'Konfiguracja-raporty'.

- kontrolki można dowolnie przesuwać po uchwyceniu lewym przyciskiem myszy ich paska tytułowego - w ten sposób można dostosować ich rozkład do rzeczywistego układu pomieszczeń na oddziale szpitalnym,
- po wciśnięciu prawego przycisku myszy na pasku tytułowym kontrolki, otwiera się menu kontekstowe, umożliwiając edycję kontrolki: wpisanie opisu pomieszczenia (maksymalnie 10 znaków bez polskich liter, w tym 1...3-cyfrowy numer pomieszczenia na końcu opisu !), nazwisk pacjentów, wybór opcji wyświetlania nazwisk (tylko dla sal chorych, nie dla sanitariatów) - akceptacja następuje po wybraniu pozycji 'Zamknij'.
- możliwe jest również usunięcie kontrolki pomieszczenia - pozycja 'Usuń pomieszczenie'.
- wszystkie dokonane zmiany można anulować przyciskiem 'Odtwórz' w sekcji 'Rozkład pomieszczeń'.
- **UWAGA: prawidłowe działanie modułu zapowiedzi głosowych wymaga umieszczenia na końcu opisu pomieszczenia 1...3-cyfrowego numeru pomieszczenia z zakresu 1...999.**

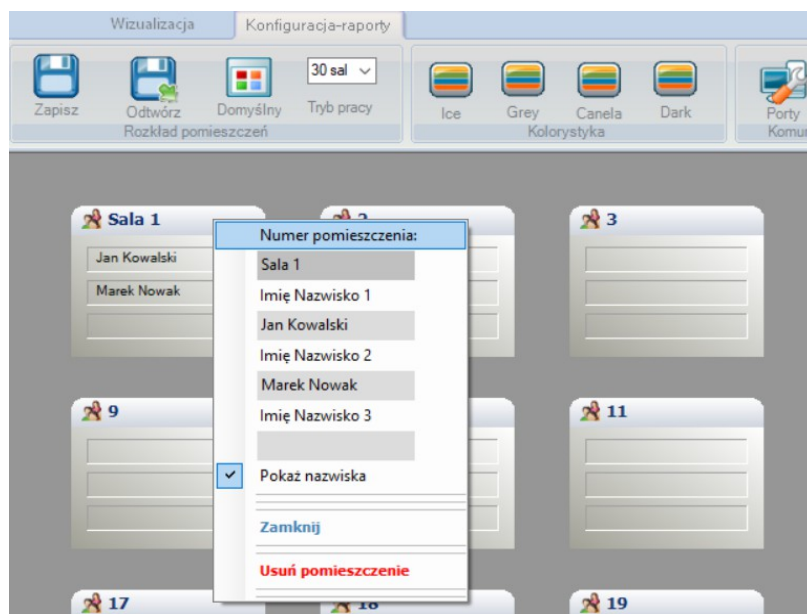

- Po zakończeniu edycji rozmieszczenia kontroltek, opisów lub nazwisk wymagany jest ZAPIS nowej konfiguracji przyciskiem 'Zapisz' w sekcji 'Rozkład pomieszczeń'.
- Po zapisaniu nie ma już możliwości odtworzenia poprzedniej konfiguracji. Przyciskiem 'Domyślny' w sekcji 'Rozkład pomieszczeń' można tylko odtworzyć pełny, początkowy zestaw kontroltek bez opisu - dokładnie w takiej konfiguracji dostarczane jest oprogramowanie z centralami Callnet.
- **UWAGA: aby zapobiec przypadkowej zmianie konfiguracji, zapis konfiguracji chroniony jest hasłem podanym mailowo przy zakupie oprogramowania.**
- w sekcji 'Kolorystyka' można zmienić wygląd aplikacji - wybrana opcja zostaje automatycznie zapisana.

